

เลขรับ/ส่งที่ 6007
วันที่ ๒๑ พ.ย. ๒๕๖๕
เวลา 13.21 น.

ต้นฉบับ

เลขที่เอกสารในระบบ E เลขที่ใบสั่ง 0165026269671

ส่วนบริหารทั่วไป (สลก.รับเอกสารจากภายนอก) รั้งที่ ขป 14788
เรื่อง ใบสั่งเจ้าพนักงานจราจร

วันที่ 15 พ.ย. 2565

๓๐.๓๓๑/๖๕
๒๑ พ.ย. ๒๕๖๕

เรียน ผส.คก.	วันที่กำหนด
<input checked="" type="checkbox"/> เพื่อโปรดพิจารณา <input type="checkbox"/> เพื่อโปรดดำเนินการ <input type="checkbox"/> เพื่อโปรดทราบ	ภายใน 17 .ค.65
เรียน ผอ.ช. ภาค ๒๖๓๑๐๓๐๗๗	
เพื่อโปรดพิจารณา แจ้งผู้ที่เกี่ยวข้อง	
ดำเนินการ แจ้งให้เขตการดำเนินงานที่เกี่ยวข้อง	
ทราบ เมื่อเห็นแจ้งรักการต่อไป	หมายเหตุ
	
(นางสาวอรุณา เขียวคุณา)	

ผศ.บอ. รักษาการในตำแหน่ง ผบท.บอ.

.โสระยา...

๓๓๓ น-

๒๘ พ.ย. ๒๕๖๕ เรียน คุณ อธิวิท

(นางสาวกนกนุช นวกุลจิตมัน)

ได้ตรวจสอบรถจนกระทั่งเป็นเงิน ๑ กข 6247

ผปผ.ลค. รักษาการในตำแหน่ง ผบท.ลค.

กทผ. คือ นวกรเลข ๑๗. 041-5377 อยู่ที่ สำนัก
บริหารจัดการน้ำและอุทกวิทยา

๒๑ พ.ย. ๒๕๖๕

ศิริกร ดนเพชร

เรียน คุณดวงพร ทองกร

(นางสาวศิริกร ดนเพชร)

เพื่อโปรดดำเนินการต่อไป

เจ้าพนักงานจราจร



เรียน ผอ.คก.

22 พ.ย. 2565

(นางทิพย์สุวรรณ ห่วงสุวรรณ)

ได้ตรวจสอบรถจนกระทั่งเป็นเงินดังกล่าวแล้ว

พด.คก

๒๑ พ.ย. ๒๕๖๕

อยู่ในความครอบครองของ สำนัก
บริหารจัดการน้ำและอุทกวิทยา.

เรียน คุณ ศิริกร



เพื่อโปรดดำเนินการต่อไป

(นางสาวดวงพร ทองกร)
เจ้าพนักงานพัสดุชำนาญงาน

เรียน ผอ.บอ.

22 พ.ย. 2565



(นางสาวดวงพร ทองกร)

ผ่านแล้ว ได้ตรวจสอบรถจนกระทั่งเป็นเงิน ๑ กข

เจ้าพนักงานพัสดุชำนาญงาน

6247 กทผ. อยู่ในความครอบครองของ สำนัก
บริหารจัดการน้ำและอุทกวิทยา (๑๗.041-5377)

22 พ.ย. 2565

จึงเรียนมาเพื่อโปรดดำเนินการต่อไป



(นางทิพย์สุวรรณ ห่วงสุวรรณ)

พด.คก. 22 พ.ย. 2565

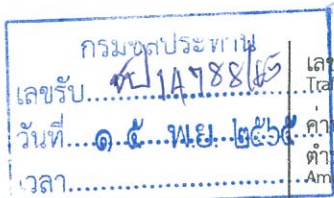

ใบสั่งเจ้าพนักงานจราจร
Traffic Ticket issued by Traffic Officer

ชื่อผู้ขับขี่, เจ้าของหรือผู้ครอบครอง **กรมชลประทาน**
Name of driver, owner or possessor of vehicle

เลขประจำตัวประชาชน/เลขที่หนังสือเดินทาง : 0199
Identification No. / Passport No.

ที่อยู่ : 811 ถ.สามเสน แขวงถนนนครไชยศรี
Address เขตดุสิต กรุงเทพฯ 10300

ข้อมูลรถ : ประเภท : รถยนต์นั่งส่วนบุคคลไม่เกิน 7 คน
Vehicle Information Type
ยี่ห้อ : โตโยต้า หมายเลขทะเบียนรถ : 9กน-6247
Marque License Plate No.
จังหวัด : กรุงเทพมหานคร สี : ส้ม
Province Color

ข้อหา ขับรถเร็วเกินกว่าอัตราที่กฎหมายกำหนด
Charge (พรบ.จราจร มาตรา 67 วรรคหนึ่ง, มาตรา 152)
ฝ่าฝืนป้ายจำกัดความเร็ว (พรบ.ทางหลวงฯ มาตรา 5(2), มาตรา 69)

เหตุเกิดที่ : เวียงป่าเป้าขาไปเชียงราย ทางหลวงหมายเลข 118 กม.54+900
Place of Incident ต.แม่เจดีย์ใหม่ อ.เวียงป่าเป้า จ.เชียงราย

เมื่อวันที่ (Date) 25 เดือน (Month) ตุลาคม พ.ศ. (Year) 2565
เวลา (at) 09:05 น. (hrs.) รายละเอียด/พฤติการณ์ในคดี (Details of the incident)

ความเร็วที่กฎหมายกำหนด 50 กม./ชม. ความเร็วที่ตรวจจับ 105 กม./ชม.
Speed limit enforcement km/h Vehicle speed detection km/h
ช่องทางเดินรถที่ : 2
Number of the lane

อาศัยอำนาจตามความในมาตรา ๑๔๐ วรรคสี่และมาตรา ๑๔๑ แห่ง พ.ร.บ.จราจรทางบก พ.ศ. ๒๕๒๒ ซึ่งแก้ไขเพิ่มเติมโดย พ.ร.บ.จราจรทางบก(ฉบับที่ ๑๒) พ.ศ. ๒๕๖๒ ให้ผู้ขับขี่เจ้าของรถหรือผู้ครอบครองรถ ที่ได้รับใบสั่ง ไปชำระค่าปรับภายใน ระยะเวลาที่ระบุไว้ในใบสั่งด้วยวิธีการอย่างหนึ่งอย่างใดตามที่ระบุไว้ในด้านหลังใบสั่งนี้
By virtue of Section 140 paragraph 4 and Section 141 of Road Traffic Act B.E.2522 (1979) as amended by Road Traffic Act (No.12) B.E.2562 (2019), the driver, owner, or possessor of the vehicle who has received the traffic ticket shall pay a fine within the prescribed period of time through any methods specified at the back of this traffic ticket.

โปรดอ่านคำเตือนและวิธีการชำระค่าปรับด้านหลัง

(Please read the warning and how to pay a fine at the back of traffic ticket)

ผู้ออกใบสั่ง (Officer issuing traffic ticket)

ชื่อ : จ.ส.ต. จอมยุทธ อินนาท รหัส 55026
Name Code

ชื่อผู้ได้รับใบสั่ง : กรมชลประทาน
Receiver's name

ที่อยู่ผู้ได้รับใบสั่ง : 811 ถ.สามเสน แขวงถนนนครไชยศรี เขตดุสิต กรุงเทพฯ
Receiver's address 10300

เลขที่ใบสั่ง Traffic ticket no.	0165026269671
ค่าปรับตามเกณฑ์ที่ผู้บัญชาการ ตำรวจแห่งชาติกำหนด Amount of fine	500.00 บาท
ชำระค่าปรับภายในวันที่ Due date	17 ธันวาคม 2565
คะแนนความประพฤติในการขับรถ ที่ถูกตัดครั้งนี้ Current demerit points	-
สถานะใบอนุญาตขับขี่ Status of driver's license	-

หน่วยงานผู้ออกใบสั่ง (50999) สถานีตำรวจทางหลวง 5(พะเยา) กองกำกับการ 5
Unit issuing traffic ticket กองบังคับการตำรวจทางหลวง
ที่อยู่ : 116 หมู่ 13 ตำบลบ้านต้า อำเภอเมืองฯ จังหวัดพะเยา
Address
โทร. 0864181614 ปณ. ปณ.เมืองพะเยา
Tel. (ในวันเวลาราชการเท่านั้น)

พยานหลักฐาน
Evidence

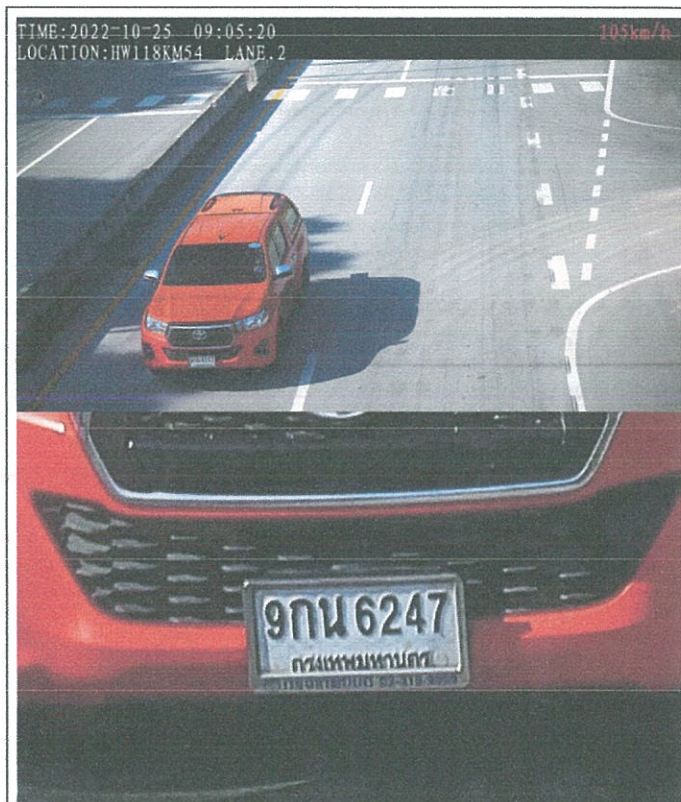

|099400015904822 0165026269671 50000

วิธีการชำระค่าปรับ (How to Pay)

ผู้ได้รับใบสั่งอาจเลือกชำระค่าปรับด้วยวิธีการอย่างหนึ่งอย่างใด ดังต่อไปนี้

Person receiving the traffic ticket may choose to do any of the following choices:

- ชำระค่าปรับตามจำนวนที่ระบุไว้ในใบสั่ง หรือตามจำนวนที่พนักงานสอบสวนเขียนเทียบ ณ สถานีตำรวจหรือหน่วยงานที่ออกใบสั่ง หรือ สถานีตำรวจทุกแห่งที่ตำรวจออกใบสั่ง
1. Pay a fine in the amount and within the due date specified on the ticket at the police station or the agency issuing the ticket.
- ชำระค่าปรับตามจำนวนที่ระบุไว้ในใบสั่ง โดยการส่งเงินสดหรือค่านายหน้าของธนาคารโดยทางไปรษณีย์ลงทะเบียน ส่งให้ผู้บัญชาการตำรวจแห่งชาติพร้อมด้วยสำเนาใบสั่ง และส่งไปยังสถานที่ภายในระยะเวลาที่กำหนดไว้ในใบสั่ง ทั้งนี้ สำหรับการชำระค่าปรับทางไปรษณีย์จะมีผลสมบูรณ์ต่อเมื่อได้มีการเรียกเก็บเงินแล้ว และหน่วยงานที่ได้รับค่าปรับจะส่งใบเสร็จรับเงินให้ผู้รับทางไปรษณีย์
2. Pay a fine in the amount specified on the ticket by sending money order or bill of exchange payable, enclose with a copy of the ticket via registered mail addressing the Commissioner General of Royal Thai Police, to the location specified on the ticket within the due date. Hence, the payment status will remain pending until the transaction has been processed by a bank and the receipt has been issued and sent to the receiver by
- ชำระค่าปรับตามจำนวนและภายในระยะเวลาที่ระบุไว้ในใบสั่งโดยวิธีการธุรกรรมทางอิเล็กทรอนิกส์ บัตรเครดิต หรือวิธีการอื่น โดยผ่าน ธนาคารหรือหน่วยบริการชำระเงิน อาทิ ATM, INTERNET BANKING หรือหน่วยบริการรับชำระเงินที่มีเครื่องหมาย PTM ทั้งนี้สามารถชำระค่าปรับได้ภายในสองวันทำการนับจากวันที่ได้รับใบสั่งโดยเอกสารหรือรายงานอิเล็กทรอนิกส์ที่ธนาคารหรือหน่วยบริการรับชำระเงินออกให้ ถือเป็นหลักฐานในการรับค่าปรับ
3. Pay a fine in the amount and within given period of time specified on the ticket by electronic transaction, credit card, or other methods through a bank, ATM, INTERNET BANKING, or payment service provider where the "PTM" logo is displayed. Hence, the fine can be paid within 2 days after receiving the ticket. Document, or electronic report issued by the bank or payment service provider is considered as evidence of payment.

คำเตือน (Warning)

๑. เมื่อเจ้าพนักงานหรือผู้ครอบครองรถ ได้รับใบสั่งทางไปรษณีย์แล้ว ให้ถือว่าได้รับใบสั่งเมื่อพ้นกำหนดสิบห้าวันนับแต่วันดังกล่าว และให้สันนิษฐานว่าเจ้าพนักงานหรือผู้ครอบครองรถนั้นเป็นผู้กระทำผิดตามที่ระบุในใบสั่ง เว้นแต่จะได้แจ้งต่อพนักงานสอบสวนภายในสามสิบวันนับแต่วันที่ได้รับใบสั่งโดยผู้รับซึ่งและผู้รับยอมรับว่าเป็นผู้ขับขี่ หรือในกรณีที่ไม่ใช่ผู้ขับขี่โดยยอมรับว่าเป็นผู้ขับขี่ เจ้าพนักงานหรือผู้ครอบครองรถซึ่งไม่ใช่บุคคลจะต้องแสดงหลักฐานให้พนักงานสอบสวนเห็นได้ว่าตนเองมิได้เป็นผู้ขับขี่นั้นตามมาตรา ๑๕๐/๑ แห่ง พ.ร.บ.จราจรทางบก พ.ศ. ๒๕๒๒ ซึ่งแก้ไขเพิ่มเติมโดย พ.ร.บ.จราจรทางบก (ฉบับที่ ๑๒) พ.ศ. ๒๕๖๒

1. When the traffic officer has attached, tied, presented the ticket at a vehicle, or sent it by mail, it is considered that the owner or possessor of vehicle has received the ticket after 15 days since the above mentioned date, moreover, they are considered as offender regarding charges specified on such ticket unless they notify to inquiry officer within 30 days since receiving the ticket that another person drives save hide and such person admit If no one does, the owner or possessor of vehicle who are not a juristic person shall present evidences to the inquiry officer to proof that they are not a driver according to Section 140/1 of Road Traffic Act B.E.2522 (1979) as amended by Road Traffic Act (No.12) B.E.2562 (2019).

๒. กรณีเจ้าพนักงานหรือผู้ครอบครองรถที่ได้รับใบสั่งตามมาตรา ๑๕๐ วรรคสอง แห่ง พ.ร.บ.จราจรทางบก พ.ศ. ๒๕๒๒ ซึ่งแก้ไขเพิ่มเติมโดย พ.ร.บ.จราจรทางบก (ฉบับที่ ๑๒) พ.ศ. ๒๕๖๒ เป็นนิติบุคคล ใหญ่แทนของนิติบุคคลนั้นมีหน้าที่แจ้งชื่อ ที่อยู่ พร้อมทั้งหลักฐานอื่นใดต่อพนักงานสอบสวนที่แสดงว่าผู้ขับขี่ในขณะที่ยกการกระทำผิดตามที่ระบุไว้ในใบสั่งภายในสามสิบวันนับแต่วันที่ได้รับใบสั่ง หากผู้แทนของนิติบุคคลไม่แจ้งภายในกำหนดระยะเวลาดังกล่าว นิติบุคคลนั้นต้องวางโทษปรับในอัตราเท่าของโทษปรับสูงสุดที่บัญญัติไว้สำหรับความผิดนั้น ตามมาตรา ๑๖๐ จัตวา แห่ง พ.ร.บ.จราจรทางบก พ.ศ. ๒๕๒๒ ซึ่งแก้ไขเพิ่มเติมโดย พ.ร.บ.จราจรทางบก (ฉบับที่ ๑๒) พ.ศ. ๒๕๖๒

2. If the owner or possessor of vehicle receiving the traffic ticket according to Section 140, paragraph 2 of Road Traffic Act B.E.2522 (1979) as amended by Road Traffic Act (No.12) B.E.2562 (2019) is a juristic person, the representative of juristic person has a responsibility to notify name, address, and evidences presenting that whoever is a driver of vehicle at the scene to inquiry officer within 30 days since receiving the ticket. If the representative does not notify within that period, such juristic person shall be fined five times of the maximum rate as prescribed for that offence according to Section 160 quarter of Road Traffic Act B.E.2522 (1979) as amended by Road Traffic Act (No.12) B.E.2562 (2019).

๓. เมื่อผู้ได้รับใบสั่งชำระค่าปรับครบถ้วนถูกต้องแล้วคดีเป็นอันเลิกกัน และผู้ขับขี่ต้องถูกตัดคะแนนความประพฤติในการขับรถตามหลักเกณฑ์ วิธีการ และเงื่อนไขที่ผู้บัญชาการตำรวจแห่งชาติและอธิบดีกรมการขนส่งทางบกกำหนด

3. Once the person receiving the traffic ticket pays a fine, the case will be dismissed and the demerit point shall be deducted in accordance with regulation, procedure, and condition determined by Commissioner Thai Police and Director-General of Land Transportation.

๔. การไม่ชำระค่าปรับตามใบสั่งภายในระยะเวลาที่กำหนด โดยไม่มีเหตุอันสมควร เป็นความผิดตามมาตรา ๑๕๕ แห่ง พ.ร.บ.จราจรทางบก พ.ศ. ๒๕๒๒ ซึ่งแก้ไขเพิ่มเติมโดย พ.ร.บ.จราจรทางบก (ฉบับที่ ๑๒) พ.ศ. ๒๕๖๒ ต้องระวางโทษปรับไม่เกิน ๑,๐๐๐ บาท

4. Violation of not paying a fine within given period of time and without reasonable cause is prohibited according to Section 155 of Road Traffic Act B.E.2522 (1979) and violator shall be fined not exceeding 1,000 baht

ช่องทางในการชำระค่าปรับ 1. ชำระผ่านช่องทางของธนาคารกรุงไทย (comcode 92386) โดยระบุเลขที่ใบสั่ง ในเลขที่อ้างอิง 1 (Reference No.1)

- เคาน์เตอร์ธนาคารกรุงไทยทั่วประเทศ (ค่าบริการ 20 บาท)
- ตู้เอทีเอ็มธนาคารกรุงไทยทั่วประเทศ (ค่าบริการ 15 บาท)
- Krungthai NEXT เลือกจ่ายเงิน หมดยอดอัตโนมัติ ค่าปรับจราจร



- ชำระ ณ สถานีที่ออกใบสั่ง
- ชำระทางไปรษณีย์
- จุดรับที่มีสัญลักษณ์



ชำระผ่านบริการชำระเงินข้ามธนาคาร (Cross Bank Bill Payment) ได้ทุกธนาคารที่เข้าร่วมบริการชำระบิลข้ามธนาคาร



[099400015904822 0165026269671 50000

QR CROSS BANK



สถานีตำรวจทางหลวง 5 กองกำกับการ 5
กองบังคับการตำรวจทางหลวง
116 หมู่ 13 ต.บ้านด้า
อ.เมืองฯ จ.พะเยา 56000

เรียน กรมชลประทาน
811 ถ.สามเสน
แขวงถนนนครไชยศรี
เขตดุสิต
กรุงเทพมหานคร
10300

ชำระค่าฝากส่งเป็นรายเดือน
ใบอนุญาตเลขที่ 86/2537
ปทจ.พะเยา

หมายเหตุชุดข้อมูลการนำจ่าย

- 1. จำนวนไม่ชัดเจน
- 2. ไม่มีเลขที่บ้านตามเจ้าหน้าที่
- 3. ไม่ยอมรับ
- 4. ไม่มีผู้รับตามเจ้าหน้าที่
- 5. ไม่มารับ
- 6. เลิกกิจการ
- 7. ย้ายไม่ทราบที่อยู่ใหม่
- 8. อื่นๆ