

ต้นฉบับ

เลขที่เอกสารในระบบ E เลขที่ใบสั่ง 165021695451

วันที่ 22 ก.ย. 2565

พ.ศ. ๒๕๖๕ / ๒๕

๒๖ ก.ย. ๒๕๖๕

ส่วนบริหารทั่วไป (สสท.รับเอกสารจากภายนอก) รับที่ ขป 12017

เรื่อง ใบสั่งเจ้าพนักงานจรจร

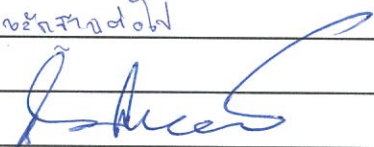
เรียน ผส.คท.	วันที่กำหนด
<input checked="" type="checkbox"/> เพื่อโปรดพิจารณา <input type="checkbox"/> เพื่อโปรดดำเนินการ <input type="checkbox"/> เพื่อโปรดทราบ	ภายใน 18 ต.ค. ๖๕
✓ เรื่อง ผอ.ช.ภาคเหนือตอนบน	
เพื่อโปรดพิจารณา เจริญ อยู่ เก็บค่าใช้จ่าย	
ดำเนินการ แยก เจริญ ผอ.ช.ภาคเหนือตอนบน ใช้เงิน	
พัสดุ ปรากฏเงินเกินบัญชี ๖๖๖๖๖๖๖๖	หมายเหตุ
	

โสระยา

(นางณัฐวรรณ บุญงามข้า)

พ.ศ.บอ.

7 ต.ค. 2565

เรียน คุณ อภิพร

ได้ตรวจสอบรถยนต์ทะเบียน ๑ กข ๖๒๔๗ กทม. คือ หมายเลข ๙๖.๐๔๑-๕๖๓๗

อยู่ที่ สำนักงานบริหารจัดการน้ำและอวกาศวิทยา

คดีจราจร

(นางสาวศศิธร ดาบเพชร)

เจ้าพนักงานจรจร

(นายบุรีรัตน์ วงศ์บุรี)

ลนค.

๒๖ ก.ย. ๒๕๖๕

เรียน พล.ต.ท.

27 ก.ย. 2565

ได้ตรวจสอบรถยนต์ทะเบียนดังกล่าวแล้ว

อยู่ในความครอบครองของสำนักงานบริหารจัดการน้ำ

และอวกาศวิทยา

(นางสาวดวงพร ทองกร)

เจ้าพนักงานจรจร

เรียน อภิพร อภิพร

เพื่อโปรดดำเนินการต่อไป

(นางทิพย์สุวรรณ ห่วงสุวรรณ)

พ.ศ.คท. ๒๖ ก.ย. ๒๕๖๕

เรียน คุณ ศศิธร

เพื่อโปรดดำเนินการต่อไป



(นางสาวดวงพร ทองกร)

เจ้าพนักงานจรจร

27 ก.ย. 2565

เรียน พล.ต.บอ.

27 ก.ย. 2565

ฝ่ายพัสดุ ได้ตรวจสอบรถยนต์ทะเบียน

๑ กข ๖๒๔๗ กทม. คือ หมายเลข ๙๖.๐๔๑-๕๖๓๗

อยู่ในความครอบครองของสำนักงานบริหารจัดการน้ำ

และอวกาศวิทยา

จึงเรียนมาเพื่อโปรดดำเนินการต่อไป



(นางทิพย์สุวรรณ ห่วงสุวรรณ)

พ.ศ.คท. 27 ก.ย. 2565



ใบสั่งเจ้าพนักงานจราจร

Traffic Ticket issued by Traffic Officer

กรมชลประทาน
เลขที่ใบสั่ง 12019/65
Traffic ticket no.
เลขรับ 12019/65
วันที่ 22/09/65
ค่าปรับตามเกณฑ์ที่ผู้บัญชาการ
ตำรวจแห่งชาติกำหนด
Amount of fine
เวลา.....

พ.ศ. ๖๖

0165021695451

500.00 บาท

18 ตุลาคม 2565

ชื่อผู้ขับขี่, เจ้าของหรือผู้ครอบครอง กรมชลประทาน
Name of driver, owner or possessor of vehicle

เลขประจำตัวประชาชน/เลขที่หนังสือเดินทาง : 0199

Identification No. / Passport No.

ที่อยู่ : 811 ถ.สามเสน แขวงถนนนครไชยศรี

Address เขตดุสิต กรุงเทพฯ 10300

ข้อมูลรถ : ประเภท : รถยนต์นั่งส่วนบุคคลไม่เกิน 7 คน

Vehicle Information

Type

ยี่ห้อ : โตโยต้า

หมายเลขทะเบียนรถ : 9กน-6247

Marque

License Plate No.

จังหวัด : กรุงเทพมหานคร

สี : ส้ม

Province

Color

ข้อหา ขับรถเร็วเกินกว่าอัตราที่กฎหมายกำหนด

Charge (พรบ.จราจร มาตรา 67 วรรคหนึ่ง, มาตรา 152)

ฝ่าฝืนป้ายจำกัดความเร็ว (พรบ.ทางหลวงฯ มาตรา 5(2), มาตรา 69)

เหตุเกิดที่ : เวียงป่าเป้าไปเชียงราย ทางหลวงหมายเลข 118 กม.54

Place of Incident ต.แม่เจดีย์ใหม่ อ.เวียงป่าเป้า จ.เชียงราย

เมื่อวันที่ (Date) 26 เดือน (Month) สิงหาคม พ.ศ. (Year) 2565

เวลา (at) 10:32 น. (hrs.) รายละเอียด/พฤติการณ์ในคดี (Details of the incident)

ความเร็วที่กฎหมายกำหนด 60 กม./ชม. ความเร็วที่ตรวจจับ 110 กม./ชม.

Speed limit enforcement km/h

Vehicle speed detection km/h

ช่องทางเดินรถที่ : 1

Number of the lane

อาศัยอำนาจตามความในมาตรา ๑๔๐ วรรคสี่และมาตรา ๑๔๑ แห่ง พ.ร.บ.จราจรทางบก พ.ศ. ๒๕๒๒ ซึ่งแก้ไขเพิ่มเติมโดย พ.ร.บ.จราจรทางบก(ฉบับที่ ๑๒) พ.ศ. ๒๕๖๒ ให้ผู้ขับขี่เจ้าของรถหรือผู้ครอบครองรถ ที่ได้รับใบสั่ง ไปชำระค่าปรับภายใน ระยะเวลาที่ระบุไว้ในใบสั่งด้วยวิธีการอย่างหนึ่งอย่างใดตามที่ระบุไว้ด้านหลังใบสั่งนี้

By virtue of Section 140 paragraph 4 and Section 141 of Road Traffic Act B.E.2522 (1979) as amended by Road Traffic Act (No.12) B.E.2562 (2019), the driver, owner, or possessor of the vehicle who has received the traffic ticket shall pay a fine within the prescribed period of time through any methods specified at the back of this traffic ticket.

โปรดอ่านคำเตือนและวิธีการชำระค่าปรับด้านหลัง

(Please read the warning and how to pay a fine at the back of traffic ticket)

ผู้ออกใบสั่ง (Officer issuing traffic ticket)

ชื่อ : จำลิตตำรวจ จอมยุทธ อินาค

รหัส 55026

Name

Code

ชื่อผู้ได้รับใบสั่ง : กรมชลประทาน

Receiver's name

ที่อยู่ผู้ได้รับใบสั่ง : 811 ถ.สามเสน แขวงถนนนครไชยศรี เขตดุสิต กรุงเทพฯ

Receiver's address 10300

ค่าปรับตามเกณฑ์ที่ผู้บัญชาการ
ตำรวจแห่งชาติกำหนด
Amount of fine

ชำระค่าปรับภายในวันที่
Due date

คะแนนความประพฤติในการขับรถ
ที่ถูกตัดครั้งนี้
Current demerit points

สถานะใบอนุญาตขับขี่
Status of driver's license

หน่วยงานผู้ออกใบสั่ง (50999) สถานีตำรวจทางหลวง 5(พะเยา) กองกำกับการ 5
Unit issuing traffic ticket กองบังคับการตำรวจทางหลวง

ที่อยู่ : 116 หมู่ 13 ตำบลบ้านต้า อำเภอมือเืองฯ จังหวัดพะเยา

Address

โทร. 0864181614

ปณ. ปณ.เมืองพะเยา

โทร. (ในวันเวลาราชการเท่านั้น)

พยานหลักฐาน
Evidence

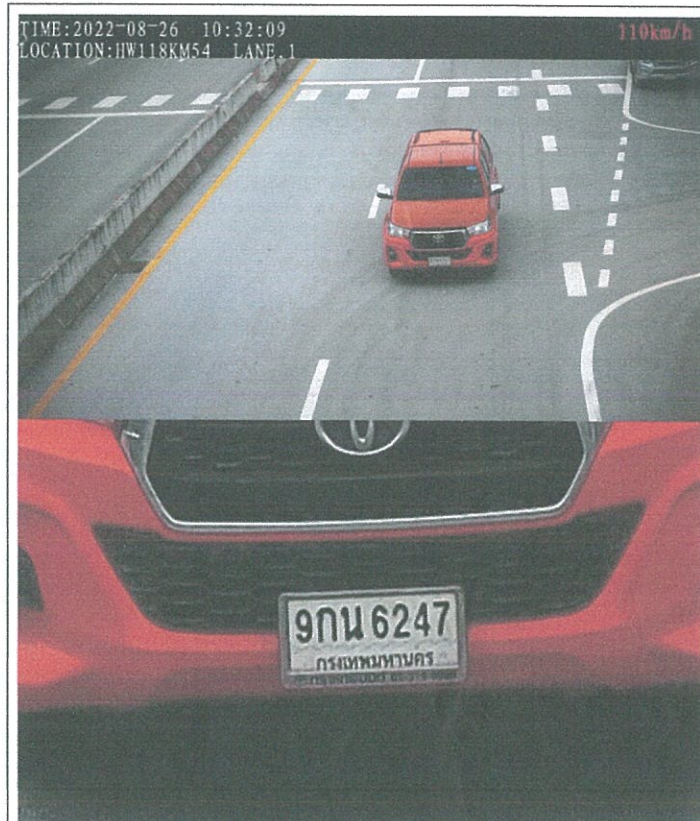

099400015904822 0165021695451 50000

วิธีการชำระค่าปรับ (How to Pay)

ผู้ได้รับใบสั่งอาจเลือกชำระค่าปรับด้วยวิธีการอย่างหนึ่งอย่างใด ดังต่อไปนี้

Person receiving the traffic ticket may choose to do any of the following choices:

- ชำระค่าปรับตามจำนวนที่ระบุไว้ในใบสั่ง หรือตามจำนวนที่พนักงานสอบสวนเขียนเทียบ ณ สถานีตำรวจหรือหน่วยงานที่ออกใบสั่ง หรือ สถานีตำรวจท้องที่ที่รักษาอาชญากร
1. Pay a fine in the amount and within the due date specified on the ticket at the police station or the agency issuing the ticket.
- ชำระค่าปรับตามจำนวนที่ระบุไว้ในใบสั่ง โดยการส่งธนบัตรหรือตัวแลกเงินของธนาคารโดยทางไปรษณีย์ลงทะเบียน สั่งจ่ายให้แก่ผู้บัญชาการตำรวจแห่งชาติพร้อมด้วยสำเนาใบสั่ง และส่งไปยังสถานที่ภายในระยะเวลาที่กำหนดไว้ในใบสั่ง ทั้งนี้ สำหรับการชำระค่าปรับทางไปรษณีย์จะมีผลสมบูรณ์เมื่อได้มีการเรียกเก็บเงินแล้ว และหน่วยงานที่ได้รับค่าปรับจะส่งใบเสร็จรับเงินให้ผู้รับทางไปรษณีย์
2. Pay a fine in the amount specified on the ticket by sending money order or bill of exchange payable, enclose with a copy of the ticket via registered mail addressing the Commissioner General of Royal Thai Police, to the location specified on the ticket within the due date. Hence, the payment status will remain pending until the transaction has been processed by a bank and the receipt has been issued and sent to the receiver by
- ชำระค่าปรับตามจำนวนและภายในระยะเวลาที่ระบุไว้ในใบสั่งโดยวิธีการธุรกรรมทางอิเล็กทรอนิกส์ บัตรเครดิต หรือวิธีการอื่น โดยผ่าน ธนาคารหรือหน่วยบริการชำระเงิน อาทิ ATM, INTERNET BANKING หรือหน่วยบริการรับชำระเงินที่มีเครื่องหมาย PTM ทั้งนี้สามารถชำระค่าปรับได้ภายหลังสองวันทำการนับจากวันที่ได้รับใบสั่งโดยเอกสารหรือรายงานอิเล็กทรอนิกส์ที่ธนาคารหรือหน่วยบริการรับชำระเงินออกให้ ถือเป็นหลักฐานในการรับเงินค่าปรับ
3. Pay a fine in the amount and within given period of time specified on the ticket by electronic transaction, credit card, or other methods through a bank, ATM, INTERNET BANKING, or payment service provider where the "PTM" logo is displayed. Hence, the fine can be paid within 2 days after receiving the ticket. Document, or electronic report issued by the bank or payment service provider is considered as evidence of payment.

คำเตือน (Warning)

๑. เมื่อเจ้าของรถหรือผู้ครอบครองรถ ได้รับใบสั่งทางไปรษณีย์แล้ว ให้ถือว่าได้รับใบสั่งเมื่อพ้นกำหนดสิบห้าวันนับแต่วันดังกล่าว และให้สันนิษฐานว่าเจ้าของรถหรือผู้ครอบครองรถนั้นเป็นผู้กระทำความผิดตามที่ระบุในใบสั่ง เว้นแต่จะโต้แย้งต่อพนักงานสอบสวนภายในสามสิบวันนับแต่วันที่ได้รับใบสั่งจากผู้ยื่นเป็นผู้ชี้แจงและยืนยันยอมรับว่าตนเป็นผู้ชี้แจง หรือในกรณีที่ไม่มีผู้โดยมารับว่าตนเป็นผู้ชี้แจง เจ้าของรถหรือผู้ครอบครองรถซึ่งไม่ชี้แจงบุคคลจะต้องแสดงหลักฐานให้พนักงานสอบสวนได้เป็นผู้ชี้แจงขึ้นตามมาตรา ๑๔๐/๑ แห่ง พ.ร.บ.จราจรทางบก พ.ศ. ๒๕๒๒ ซึ่งแก้ไขเพิ่มเติมโดย พ.ร.บ.จราจรทางบก (ฉบับที่ ๑๒) พ.ศ. ๒๕๖๒

1. When the traffic officer has attached, tied, presented the ticket at a vehicle, or sent it by mail, it is considered that the owner or possessor of vehicle has received the ticket after 15 days since the above mentioned date, moreover, they are considered as offender regarding charges specified on such ticket unless they notify to inquiry officer within 30 days since receiving the ticket that another person drives save hide and such person admit if no one does, the owner or possessor of vehicle who are not a juristic person shall present evidences to the inquiry officer to proof that they are not a driver according to Section 140/1 of Road Traffic Act B.E.2522 (1979) as amended by Road Traffic Act (No.12) B.E.2562 (2019).

๒. กรณีเจ้าของรถหรือผู้ครอบครองรถที่ได้รับใบสั่งตามมาตรา ๑๔๐ วรรคสอง แห่ง พ.ร.บ.จราจรทางบก พ.ศ. ๒๕๒๒ ซึ่งแก้ไขเพิ่มเติมโดย พ.ร.บ.จราจรทางบก (ฉบับที่ ๑๒) พ.ศ. ๒๕๖๒ เป็นนิติบุคคล ให้ผู้แทนของนิติบุคคลนั้นมีหน้าที่แจ้งชื่อ ที่อยู่ พร้อมทั้งหลักฐานอื่นใดต่อพนักงานสอบสวนที่แสดงว่าผู้ใดเป็นผู้ชี้แจงในขณะที่พบการกระทำความผิดตามที่ระบุไว้ในใบสั่งภายในสามสิบวันนับแต่วันที่ได้รับใบสั่ง หากผู้แทนของนิติบุคคลไม่แจ้งภายในกำหนดระยะเวลาดังกล่าว นิติบุคคลนั้นต้องระวางโทษปรับในอัตราห้าเท่าของโทษปรับสูงสุดที่บัญญัติไว้สำหรับความผิดนั้น ตามมาตรา ๑๖๐ จัตุรัสแห่ง พ.ร.บ.จราจรทางบก พ.ศ. ๒๕๒๒ ซึ่งแก้ไขเพิ่มเติมโดย พ.ร.บ.จราจรทางบก (ฉบับที่ ๑๒) พ.ศ. ๒๕๖๒

2. If the owner or possessor of vehicle receiving the traffic ticket according to Section 140, paragraph 2 of Road Traffic Act B.E.2522 (1979) as amended by Road Traffic Act (No.12) B.E.2562 (2019) is a juristic person, the representative of juristic person has a responsibility to notify name, address, and evidences presenting that whoever is a driver of vehicle at the scene to inquiry officer within 30 days since receiving the ticket. If the representative does not notify within that period, such juristic person shall be fined five times of the maximum rate as prescribed for that offence according to Section 160 quarter of Road Traffic Act B.E.2522 (1979) as amended by Road Traffic Act (No.12) B.E.2562 (2019).

๓. เมื่อผู้ได้รับใบสั่งชำระค่าปรับครบถ้วนถูกต้องแล้วคดีเป็นอันเลิกกัน และผู้ชี้แจงต้องถูกตัดคะแนนความประพฤติในการขับรถตามหลักเกณฑ์ วิธีการ และเงื่อนไขที่ผู้บัญชาการตำรวจแห่งชาติและอธิบดีกรมการขนส่งทางบกกำหนด

3. Once the person receiving the traffic ticket pays a fine, the case will be dismissed and the demerit point shall be deducted in accordance with regulation, procedure, and condition determined by Commissioner Thai Police and Director-General of Land Transportation.

๔. การไม่ชำระค่าปรับตามใบสั่งภายในระยะเวลาที่กำหนด โดยไม่มีเหตุอันสมควร เป็นความผิดตามมาตรา ๑๕๕ แห่ง พ.ร.บ.จราจรทางบก พ.ศ. ๒๕๒๒ ซึ่งแก้ไขเพิ่มเติมโดย พ.ร.บ.จราจรทางบก (ฉบับที่ ๑๒) พ.ศ. ๒๕๖๒ ต้องระวางโทษปรับไม่เกิน ๑,๐๐๐ บาท

4. Violation of not paying a fine within given period of time and without reasonable cause is prohibited according to Section 155 of Road Traffic Act B.E.2522 (1979) and violator shall be fined not exceeding 1,000 baht

ช่องทางในการชำระค่าปรับ

1. ชำระผ่านช่องทางของธนาคารกรุงไทย (comcode 92386) โดยระบุเลขที่ใบสั่ง ในเลขที่อ้างอิง 1 (Reference No.1)

2. ชำระ ณ สถานีที่ออกใบสั่ง

3. ชำระทางไปรษณีย์

4. จุดรับที่มีสัญลักษณ์



- เคาน์เตอร์ธนาคารกรุงไทยทั่วประเทศ (ค่าบริการ 20 บาท)
- ตู้เอทีเอ็มธนาคารกรุงไทยทั่วประเทศ (ค่าบริการ 15 บาท)
- Krungthai NEXT เลือกจ่ายเงิน หมดยอดนิยม ค่าปรับจราจร



ชำระผ่านบริการชำระเงินข้ามธนาคาร (Cross Bank Bill Payment) ได้ทุกธนาคารที่เข้าร่วมบริการชำระเงินข้ามธนาคาร



QR CROSS BANK



[099400015904822 0165021695451 50000



สถานีตำรวจทางหลวง 5 กองกำกับการ 5
กองบังคับการตำรวจทางหลวง
116 หมู่ 13 ต.บ้านด้า
อ.เมืองฯ จ.พะเยา 56000

ชำระค่าฝากส่งเป็นรายเดือน
ใบอนุญาตเลขที่ 86/2537
ปทจ.พะเยา

เรียน กรมชลประทาน

811 ถ.สามเสน

แขวงถนนนครไชยศรี

เขตดุสิต

กรุงเทพมหานคร

10300

๒๒ มิ.ย. ๒๕๖๒

หมายเหตุชุดข้องกรมำจ่าย

- 1.เจ้าหน้าที่ไม่ชัดเจน
- 2.ไม่มีเลขที่บ้านตามเจ้าหน้าที่
- 3.ไม่ยอมรับ
- 4.ไม่มีผู้รับตามเจ้าหน้าที่
- 5.ไม่มารับ
- 6.เลิกกิจการ
- 7.ย้ายไม่ทราบที่อยู่ใหม่
- 8.อื่นๆ