

พ. 112/10 ม.ค. 66

ส่วนบริหารทั่วไป

สำนักพิมพ์ จักรกมล

เลขรับ/ส่งที่ 15

วันที่ ๕ ต.ค. ๒๕๖๖

เวลา 14.36 น.

เลขที่เอกสารในระบบ E เลขที่ใบสั่ง 0265211422854

ต้นฉบับ

ส่วนบริหารทั่วไป (สลด.รับเอกสารจากภายนอก) รับที่ ขป 16947
เรื่อง ใบสั่งเจ้าพนักงานจราจร

วันที่ 28 ธ.ค. 2565

พ. ๑/๖๖
- ๓ ม.ค. ๒๕๖๖

| | |
|---|-----------------|
| เรียน ผศ.คก. | วันที่กำหนด |
| <input checked="" type="checkbox"/> เพื่อโปรดพิจารณา <input type="checkbox"/> เพื่อโปรดดำเนินการ <input type="checkbox"/> เพื่อโปรดทราบ | ภายใน 31 ม.ค.66 |
| เรียน ผอ.ช. รุดนหรือ๓๑๑๑๑ | |
| เพื่อโปรดตรวจสอบและดำเนินการ | |
| โปรดส่งที่ ก.๑๑๑๑๑๑๑๑ | |
| ↓ ↓ ↓ | |
| หมายเหตุ | |
| (นางสาววิภา บรรยงนชวานิช) | |
| จ.บ.อ. รักษาการในตำแหน่ง ผบ.ท.จ.ค. | |

๑๐ ม.ค. ๒๕๖๖

.โสระยา...

ณ

เรียน ผอ.ช. รุดนหรือ๓๑๑๑๑

(นางสาวกนกนุช นวกุลจิตมณี)
ผบ.ล.ก. รักษาการในตำแหน่ง ผบ.ท.จ.ค.
๒๙ ธ.ค. ๒๕๖๕

ได้ทวงสอบรถยนต์ทะเบียน ๑ กน ๖๒๕๗

กทม. คือ หมายเลขรถ 041-5377 อยู่ที่นี่
สำนักบริหารจัดการเข้าและออกทวิกีฬา

ศิริพร ดาบเพชร
(นางสาวศิริพร ดาบเพชร)

เจ้าพนักงานธุรการ

เรียน ผอ.ช. รุดนหรือ๓๑๑๑๑

(นางทิพย์สุวรรณ ท่วงสุวรรณ)
พ.ล.คก - ๓ ม.ค. ๒๕๖๖

เรียน พ.อ.คก. 4 ม.ค. 2566

ได้ทวงสอบรถยนต์ทะเบียน ดังกล่าวแล้ว
แล้วอยู่ในความควบคุมของจ.อ. สำนักบริหารจัดการ
เข้าและออกทวิกีฬา

เรียน ผอ.ช. รุดนหรือ๓๑๑๑๑

(นางสาวศิริพร ท่วงสุวรรณ)
เจ้าพนักงานธุรการ สำนักบริหารจัดการ
4 ม.ค. 2566

เรียน พ.อ.บอ. 4 ม.ค. 2566

ผอ.ช. รุดนหรือ๓๑๑๑๑ ได้ทวงสอบรถยนต์ทะเบียน
๑ กน ๖๒๕๗ กทม. คือ หมายเลขรถ 041-5377
อยู่ในความควบคุมของจ.อ. สำนักบริหารจัดการ
เข้าและออกทวิกีฬา

จึงเรียนมาเพื่อโปรดดำเนินการต่อไป

(นางทิพย์สุวรรณ ท่วงสุวรรณ)

พ.ล.คก. 4 ม.ค. 2566



ส.ต.จ.

ใบสั่งเจ้าพนักงานจราจร
Traffic Ticket issued by Traffic Officer

กรมชลประทาน
รับ ๒๖ ธ.ค. ๒๕๖๕

เลขที่ใบสั่ง
Traffic ticket no.

0265211422854

ค่าปรับตามเกณฑ์ที่ผู้บัญชาการ
กำหนด
Amount of fine

500.00 บาท

ชำระค่าปรับภายในวันที่
Due date

31 มกราคม 2566

คะแนนความประพฤติในการขับรถ
ที่ถูกต้องครั้ง
Current demerit points

-

สถานะใบอนุญาตขับขี่
Status of driver's license

-

ชื่อผู้ขับขี่, เจ้าของหรือผู้ครอบครอง กรมชลประทาน

Name of driver, owner or possessor of vehicle

เลขประจำตัวประชาชน/เลขที่หนังสือเดินทาง 0199

Identification No./Passport No.

ที่อยู่: 811 ถ.สามเสน แขวงถนนนครไชยศรี

Address เขตดุสิต จ.กรุงเทพมหานคร 10300

ข้อมูลรถ: รถยนต์นั่งส่วนบุคคลไม่เกิน 7 คน ประเภท: -

Vehicle Information

ยี่ห้อ: TOYOTA

หมายเลขทะเบียนรถ: 9กน-6247

Marque

License Plate No.

จังหวัด: กรุงเทพมหานคร

สี: ส้ม

Province

Color

หน่วยงานผู้ออกใบสั่ง: (50999) สถานีตำรวจทางหลวง 5(พะเยา) กองกำกับการ 5

Unit issuing traffic ticket กองบังคับการตำรวจทางหลวง

ที่อยู่: 116 หมู่ 13 ต.บ้านต้า อ.เมือง จ.พะเยา 56000

Address

โทร: 08 6418 1614(วันเวลาราชการเท่านั้น) ปณ.: เมืองพะเยา

Tel.

พยานหลักฐาน
Evidence

ข้อหา: ขับรถเร็วเกินกว่าอัตราที่กำหนด(พรบ.จร.ม.67 วรรคหนึ่ง,152),

Charge ฝ่าฝืนป้ายจำกัดความเร็ว(พรบ.ทางหลวงฯ ม.5(2),ม.69)

เหตุเกิดที่: ถนนทางหลวงหมายเลข 1 กิโลเมตรที่ 866-867 ตำบล/แขวง ศรีถ้อย

Place of incident อำเภอ/แม่ใจ พะเยา

เมื่อวันที่ (Date) 9 / เดือน (Month) ธันวาคม พ.ศ. (Year) 2565

เวลา (at) 13:51 น. (hrs.) รายละเอียด/พฤติการณ์ในคดี (Detail of the incident)

ความเร็วที่กฎหมายกำหนด: 90 กม./ชม. ความเร็วที่ตรวจจับ: 111 กม./ชม.

Speed limit enforcement KMH Vehicle speed detection KMH

ช่องทางเดินรถที่: -

Vehicle lane

อาศัยอำนาจตามความในมาตรา ๑๔๐ วรรคสี่และมาตรา ๑๔๑ แห่ง พร.บ.จราจรทางบก พ.ศ. ๒๕๒๒ ซึ่งแก้ไขเพิ่มเติมโดย พร.บ.จราจรทางบก (ฉบับที่ ๑๒) พ.ศ. ๒๕๖๒ โทษผู้ขับขี่หรือเจ้าของรถ หรือผู้ครอบครองรถที่ได้รับใบสั่ง ไปชำระค่าปรับภายในระยะเวลาที่ระบุไว้ในใบสั่งด้วยวิธีการ อย่างเป็นทางการใดก็ตามที่ระบุไว้ด้านหลังใบสั่งนี้

By virtue of Section 140, paragraph 4 and and Section 141 of Road Traffic Act B.E.2522 (1979), as amended by Road Traffic Act (No.12) B.E.2562 (2019), the driver, owner, or possessor of the vehicle who has received the traffic ticket shall pay a fine within the prescribed period of time through any methods specified at the back of this traffic ticket.

โปรดอ่านคำเตือนและวิธีการชำระค่าปรับด้านหลัง

(Please read the warning and how to pay fine at the back of traffic ticket)

ผู้ออกใบสั่ง (Officer issuing traffic ticket)

ชื่อ: จ.ส.ต. จอมยุทธ์ อินานุก

รหัส: 55026

Name

Code

ชื่อผู้ได้รับใบสั่ง กรมชลประทาน

Receiver's name

ที่อยู่ผู้ได้รับใบสั่ง 811 ถ.สามเสน แขวงถนนนครไชยศรี

Receiver's address เขตดุสิต จ.กรุงเทพมหานคร

รหัสไปรษณีย์: 10300

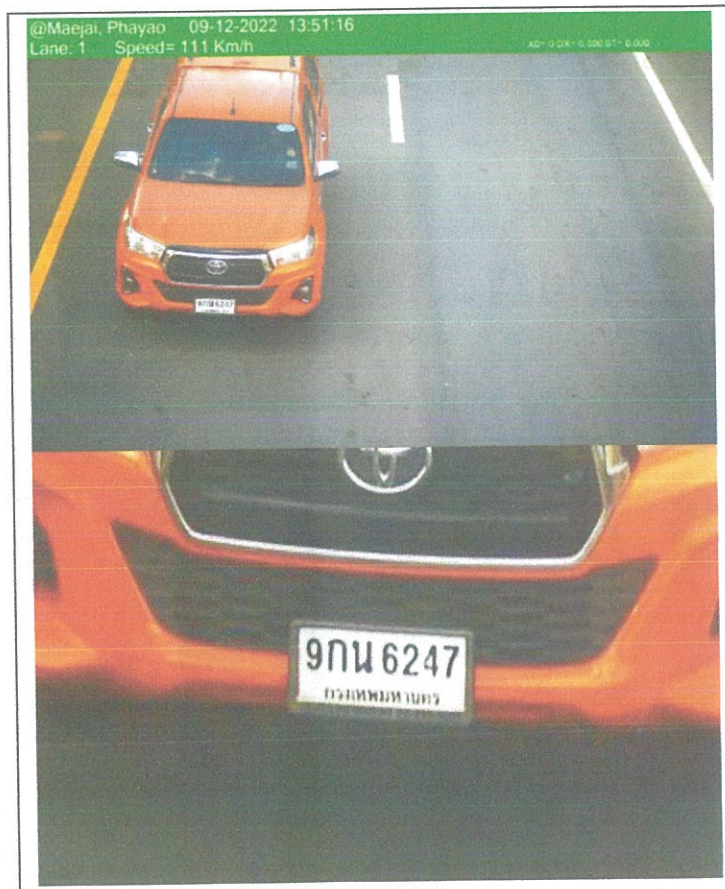

1099400015904822026521142285450000

วิธีการชำระค่าปรับ (How to Pay)

ได้รับใบสั่งอาจเลือกชำระค่าปรับด้วยวิธีการอย่างหนึ่งอย่างใด ดังต่อไปนี้

Persons receiving the traffic ticket may choose to do any of the following choices:

- ชำระค่าปรับตามจำนวนที่ระบุไว้ในใบสั่ง หรือตามจำนวนที่พนักงานสอบสวนเปรียบเทียบ ณ สถานีตำรวจหรือหน่วยงานที่ออกใบสั่ง หรือสถานีตำรวจทุกห้องที่ตำรวจอาชญากร
- Pay a fine in the amount and within the due date specified on the ticket at the police station or the agency issuing the ticket.
- ชำระค่าปรับตามจำนวนที่ระบุไว้ในใบสั่ง โดยการส่งธนบัตรหรือตัวแลกเงินของธนาคารโดยทางไปรษณีย์ลงทะเบียน ส่งจ่ายให้แก่ผู้บัญชาการตำรวจแห่งชาติพร้อมด้วยสำเนาใบสั่ง และส่งไปยังสถานที่ภายในระยะเวลาที่กำหนดไว้ในใบสั่ง ทั้งนี้ สำหรับการชำระค่าปรับทางไปรษณีย์จะมีผลสมบูรณ์ต่อเมื่อได้มีการเรียกเก็บเงินแล้ว และหน่วยงานที่ได้รับค่าปรับจะส่งใบเสร็จรับเงินให้ผู้รับทางไปรษณีย์
- Pay a fine in the amount specified on the ticket by sending money order or bill of exchange payable, enclose with a copy of the ticket via registered mail addressing the Commissioner General of Royal Thai Police, to the location specified on the ticket within the due date. Hence, the payment status will remain pending until the transaction has been processed by a bank and the receipt has been issued and sent to the receiver by mail.
- ชำระค่าปรับตามจำนวนและภายในระยะเวลาที่ระบุไว้ในใบสั่งโดยวิธีการธุรกรรมทางอิเล็กทรอนิกส์ บัตรเครดิต หรือวิธีการอื่น โดยผ่านธนาคารหรือหน่วยบริการชำระเงิน อาทิ ATM, INTERNET BANKING หรือหน่วยบริการรับชำระเงินที่มีเครื่องหมาย PTM ทั้งนี้สามารถชำระค่าปรับได้ภายในสองวันทำการนับจากวันที่ได้รับใบสั่งโดยเอกสารหรือรายงานอิเล็กทรอนิกส์ที่ธนาคารหรือหน่วยบริการรับชำระเงินออกให้ ถือว่าเป็นหลักฐานในการรับเงินค่าปรับ
- Pay a fine in the amount and within given period of time specified on the ticket by electronic transaction, credit card, or other methods through a bank, ATM, INTERNET BANKING, or payment service provider where the "PTM" logo is displayed. Hence, the fine can be paid within 2 days after receiving the ticket. Document, or electronic report issued by the bank or payment service provider is considered as evidence of payment.

คำเตือน (Warning)

- เมื่อเจ้าพนักงานจราจรได้ติด ผูก หรือแสดงใบสั่งไว้ที่รถแล้ว ให้ถือว่าเจ้าของรถหรือผู้ครอบครองรถ ได้รับใบสั่งเมื่อพ้นกำหนดสิบห้าวันนับแต่วันดังกล่าวและให้สันนิษฐานว่าเจ้าของรถหรือผู้ครอบครองรถนั้นเป็นผู้กระทำผิดตามที่ระบุในใบสั่ง วันแต่จะได้อำนาจต่อพนักงานสอบสวนภายในสามสิบวันนับแต่วันที่ได้รับใบสั่งว่าผู้อื่นเป็นผู้ขับขี่ และผู้นั้นยอมรับว่าเป็นผู้ขับขี่ หรือในกรณีที่ไม่มีผู้โดยมารับว่าเป็นผู้ขับขี่ เจ้าของรถหรือผู้ครอบครองรถซึ่งไม่มีนิติบุคคลจะต้องแสดงหลักฐานให้พนักงานสอบสวนเชื่อว่าตนเองมิได้เป็นผู้ขับขี่นั้นตามมาตรา ๑๔๐/๑ แห่ง พ.ร.บ.จราจรทางบก พ.ศ. ๒๕๒๒ ซึ่งแก้ไขเพิ่มเติมโดย พ.ร.บ.จราจรทางบก (ฉบับที่ ๑๒) พ.ศ. ๒๕๖๒
- When the traffic officer has attached, tied, presented the ticket at a vehicle, or sent it by mail, it is considered that the owner or possessor of vehicle has received the ticket after 15 days since the above mentioned date, moreover, they are considered as offender regarding charges specified on such ticket unless they notify to inquiry officer within 30 days since receiving the ticket that another person drive save hide and such person admit it. If no one does, the owner or possessor of vehicle who are not a juristic person shall present evidences to the inquiry officer to proof that they are not a driver according to Section 140/1 of Road Traffic Act B.E.2522 (1979) as amended by Road Traffic Act (No.12) B.E.2562 (2019).
- กรณีเจ้าของรถหรือผู้ครอบครองรถที่ได้รับใบสั่งตามมาตรา ๑๔๐ วรรคสอง แห่ง พ.ร.บ.จราจรทางบก พ.ศ. ๒๕๒๒ ซึ่งแก้ไขเพิ่มเติมโดย พ.ร.บ.จราจรทางบก (ฉบับที่ ๑๒) พ.ศ. ๒๕๖๒ เป็นนิติบุคคล ให้ผู้แทนของนิติบุคคลนั้นมีหน้าที่แจ้งชื่อ ที่อยู่ พร้อมทั้งหลักฐานอื่นใดต่อพนักงานสอบสวนที่แสดงว่าผู้ใดเป็นผู้ขับขี่ในขณะที่พบการกระทำความผิดตามที่ระบุไว้ในใบสั่ง ภายในสามสิบวันนับแต่วันที่ได้รับใบสั่ง หากผู้แทนของนิติบุคคลไม่แจ้งภายในกำหนดระยะเวลาดังกล่าว นิติบุคคลนั้นต้องระวางโทษปรับในอัตราเท่าของโทษปรับสูงสุดที่บัญญัติไว้สำหรับความผิดนั้นตามมาตรา ๑๖๐ จัตุวา แห่ง พ.ร.บ.จราจรทางบก พ.ศ. ๒๕๒๒ ซึ่งแก้ไขเพิ่มเติมโดย พ.ร.บ.จราจรทางบก (ฉบับที่ ๑๒) พ.ศ. ๒๕๖๒
2. If the owner or possessor of vehicle receiving the traffic ticket according to Section 140 paragraph 2 of Road Traffic Act B.E.2522 (1979) as amended by Road Traffic Act (No.12) B.E.2562 (2019) is a juristic person, the representative of juristic person has a responsibility to notify name, address and evidences presenting that whoever is a driver of vehicle at the scene to inquiry officer within 30 days since receiving the ticket. If the representative does not notify within that period, such juristic person shall be fined five times of the maximum rate as prescribed for that offence according to Section 160 quarter of Road Traffic Act B.E.2522 (1979) as amended by Road Traffic Act (No.12) B.E.2562 (2019)
- เมื่อผู้ได้รับใบสั่งชำระค่าปรับครบถ้วนถูกต้องแล้วคดีเป็นอันเลิกกัน และผู้ขับขี่ต้องถูกตัดคะแนนความประพฤติในการขับรถตามหลักเกณฑ์ วิธีการ และเงื่อนไขที่ผู้บัญชาการตำรวจแห่งชาติและอธิบดีกรมการขนส่งทางบกกำหนด
3. Once the person receiving the traffic ticket pays a fine, the case will be dismissed and the demerit point shall be deducted in accordance with regulation, procedure, and condition determined by Commissioner General of Royal Thai Police and Director-General of Land Transportation.
- การไม่ชำระค่าปรับตามใบสั่งภายในระยะเวลาที่กำหนด โดยไม่มีเหตุอันสมควร เป็นความผิดตามมาตรา ๑๕๕ แห่ง พ.ร.บ.จราจรทางบก พ.ศ. ๒๕๒๒ ต้องระวางโทษปรับไม่เกิน ๑,๐๐๐ บาท
4. Violation of not paying a fine within given period of time and without reasonable cause is prohibited according to Section 155 of Road Traffic Act B.E.2522 (1979), and violator shall be fined not exceeding 1,000 baht.

ช่องทางในการชำระค่าปรับ



- ชำระผ่านช่องทางของธนาคารกรุงไทย (comcode 92386) โดยระบุเลขที่ใบสั่ง ในเลขที่อ้างอิง 1 (Reference No.1)
 - เคาน์เตอร์ธนาคารกรุงไทยทั่วประเทศ (ค่าบริการ 20 บาท)
 - ตู้เอทีเอ็มธนาคารกรุงไทยทั่วประเทศ (ค่าบริการ 15 บาท)
 - Krungthai NEXT เลือกจ่ายเงิน หมดยอดนิยม ค่าปรับจราจร

- ชำระ ณ สถานีที่ออกใบสั่ง
- ชำระทางไปรษณีย์
- จุดรับที่มีสัญลักษณ์

