

บันทึกปะหน้า

ส่วนราชการ ส่วนบริหารทั่วไป (ผบท.ชป.1)

รับที่ 35 วันที่ 5 ม.ค. 2565

เรื่อง รายงานสถานการณ์การแพร่ระบาดของโรคติดเชื้อไวรัสโคโรนา 2019 (COVID-19) กรมชลประทาน

เรียน ผส.ชป.1	วันที่กำหนด
<input type="checkbox"/> เพื่อโปรดพิจารณา <input type="checkbox"/> เพื่อโปรดดำเนินการ <input checked="" type="checkbox"/> เพื่อโปรดทราบ	
<input type="checkbox"/> เพื่อโปรด...	
ตามคำสั่งกรมชลประทาน ที่ ข 451/2563 ลงวันที่ 25 มี.ค. 2563 ได้จัดตั้งศูนย์ประสาน	
การปฏิบัติภายใต้สถานการณ์การแพร่ระบาดของโรคติดเชื้อไวรัสโคโรนา 2019 (COVID-19) กรมชลประทาน	
ได้ดำเนินการจัดทำรายงานสถานการณ์โรคติดเชื้อไวรัสโคโรนา 2019 (COVID-19) ประจำวันที่ 4 ม.ค. 2565	หมายเหตุ
และจะรายงานผลให้หน่วยงานที่เกี่ยวข้องทราบเป็นรายสัปดาห์ (ทุกวันจันทร์) หรือในกรณีฉุกเฉิน เพื่อเป็น	
ข้อมูลและแนวทางให้สำนัก/กอง/กลุ่ม/ศูนย์ กำกับ ดูแล ควบคุม การปฏิบัติงานของเจ้าหน้าที่ให้สอดคล้อง	
กับมาตรการของศูนย์บริหารสถานการณ์การแพร่ระบาดของโรคติดเชื้อไวรัสโคโรนา 2019 (COVID-19) (ศบค.)	
อย่างเคร่งครัด โดยมีให้เกิดผลกระทบต่อภารกิจหลักของกรม สามารถปฏิบัติงานได้อย่างต่อเนื่องและมีประสิทธิภาพ	
โดยมีเนื้อหาสาระ ดังรายละเอียดที่แนบนี้	



(นายปฐม สุริยกานต์)

ผบท.ชป.1

เรียน รอง ผส.ชป.1 ผศร. ผอ.ส่วน ผอ.โครงการ หน.หน่วยงานฝาก และ หน.ฝ่ายฯส่วนบริหารทั่วไป

เพื่อโปรดทราบและแจ้งผู้เกี่ยวข้องทราบต่อไป

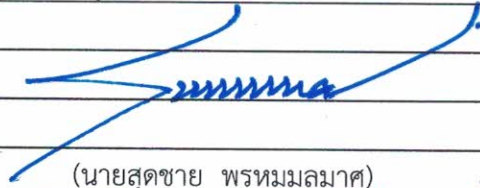

(นายสุดชาย พรหมมลมาศ)

ผส.ชป.1

5 ม.ค. 2565



@RID

COVID-19

รายงานสถานการณ์การแพร่ระบาดของ
ของโรคติดเชื้อไวรัสโคโรนา 2019 (COVID-19)
ประจำวันอังคารที่ 4 มกราคม พ.ศ. 2565



ศูนย์ประสานการปฏิบัติภายใต้สถานการณ์การแพร่ระบาดของ
ของโรคติดเชื้อไวรัสโคโรนา 2019 (COVID-19) กรมชลประทาน



สถานการณ์ COVID-19 ทั่วโลก

ประจำวันที่ 4 มกราคม 2565 เวลา 10.00 น.

ที่มา: Worldometers

ผู้ป่วยติดเชื้อรวม

292,926,305
ราย
+1,332,854

อาการรุนแรง

90,433
ราย
+452

รักษาหายแล้ว

255,331,007
ราย
+867,529





ผู้เสียชีวิตรวม

5,465,746
ราย
+4,297

ประเทศไทยอยู่อันดับที่

อันดับที่
25
ราย

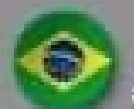
5 ประเทศ ตามอันดับจำนวนผู้ป่วยสะสม

	1	USA	57,075,508 ราย	+408,874
	2	India	34,958,768 ราย	+35,886
	3	Brazil	22,305,078 ราย	+11,850
	4	UK	13,422,815 ราย	+157,758
	5	Russia	10,554,309 ราย	+16,343



สถานการณ์ COVID-19 ในประเทศไทย

ข้อมูลวันที่ 1 เมษายน 2564 - 4 มกราคม 2565

กรมควบคุมโรค กระทรวงสาธารณสุข

ผู้ป่วยรายใหม่ในวันนี้

+3,091
ราย

ผู้ป่วยรายใหม่
จากระบบนิเวศระบบนิเวศ

ค้นหาผู้ติดเชื้อเชิงรุกในชุมชน

จากเรือนจำ / ที่ต้องพึ่ง

ผู้เดินทางจากต่างประเทศ
สำหรับกักกันรัฐพล

ผู้ป่วยยืนยันสะสม

2,206,713 ราย

ผู้ป่วยยืนยันสะสมตั้งแต่ปี 63

2,235,576 ราย

จำนวนฉีดวัคซีนสะสม (โดส)

104,524,571 +5,022

หายป่วยวันนี้

+2,688
ราย

หายป่วยสะสม

หายป่วยสะสมตั้งแต่ปี 63

ผู้ป่วยรักษาอยู่

จากสถาน 555 | ไร้ห้องแยกต่างหาก 151

เสียชีวิตสะสม

21,656 ราย

เพิ่มขึ้น 12 ร้อยละ: 0.98

เสียชีวิตสะสมตั้งแต่ปี 63

21,750 ร้อยละ: 0.97

ยอดผู้รับวัคซีนเมื่อวันที่ 3 มกราคม 2565

2 +11,226 | **3** +16,464
ที่มา: MOPH-IC



สถานการณ์ COVID-19 ใน กรมชลประทาน

ประจำวันอังคารที่ 4 มกราคม พ.ศ. 2565

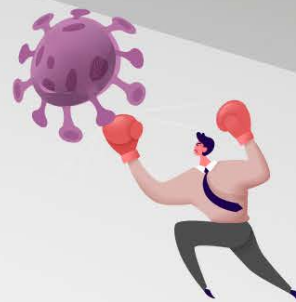

ผู้ป่วยติดเชื้ออยู่
ระหว่างการรักษา
15 ราย

ส่วนกลาง 2 ราย
ร้อยละ 13.33

ส่วนภูมิภาค 13 ราย
ร้อยละ 86.67



รักษาหายแล้ว
(ตั้งแต่ 1 เม.ย. 64)
444 ราย



ผู้มีความเสี่ยง
อยู่ระหว่างสังเกตอาการ
รวม 20 ราย

ส่วนกลาง 1 ราย
ร้อยละ 5
สชป.1-17 19 ราย
ร้อยละ 95

ผู้มีความเสี่ยงสะสม
ตั้งแต่ 1 เม.ย. 64
รวม 1,674 ราย

ส่วนกลาง 443 ราย
ร้อยละ 26.46
สชป.1-17 1,231 ราย
ร้อยละ 73.64

มาตรการลดความแออัด
ในที่ทำงาน

บันทึกด่วนที่สุด ที่ กษ 0212/ว 3989
ลงวันที่ 23 ธ.ค. 2564 ตั้งแต่วันที่ 4 -15
มกราคม 2565 ให้หน่วยงานวางแผน
บุคลากรในองค์กรปฏิบัติราชการที่บ้าน
(Work from Home) ร้อยละ 80



ข้อมูลจาก rwfh.rid.go.th

บุคลากรกรมชลประทาน

ปฏิบัติงาน ณ ที่ทำการ
6,285 คน
ร้อยละ 35.07



ปฏิบัติงานจากบ้าน
5,324 คน
ปฏิบัติงานภาคสนาม
6,312 คน
ร้อยละ 64.93



ข้อมูล ณ วันที่ 4 ม.ค. 65
(ส่งข้อมูลให้ กระทรวงฯ ทุกวันจันทร์)

สรุปการปฏิบัติงานของบุคลากร กรมชลประทาน



ข้อมูลจาก rwfh.rid.go.th ณ วันที่ 4 ม.ค. 65

หน่วยงาน	ปฏิบัติงาน ณ ที่ทำการ		ปฏิบัติงานนอกสถานที่ตั้ง			จำนวน บุคลากร รวมทั้งสำนัก	หน่วยงาน	ปฏิบัติงาน ณ ที่ทำการ		ปฏิบัติงานนอกสถานที่ตั้ง			จำนวน บุคลากร รวมทั้งสำนัก
	จำนวน (คน)	คิดเป็น ร้อยละ	ที่บ้าน จำนวน (คน)	ภาคสนาม จำนวน (คน)	คิดเป็น ร้อยละ			จำนวน (คน)	คิดเป็น ร้อยละ	ที่บ้าน จำนวน (คน)	ภาคสนาม จำนวน (คน)	คิดเป็น ร้อยละ	
สกก	105	50.72	27	75	49.28	207	กปพ	12	50.00	10	2	50.00	24
กงบ	87	61.27	55	0	38.73	142	สพช	28	100.00	0	0	0.00	28
กผง	60	56.07	47	0	43.93	107	สชป.1	326	51.75	304	0	48.25	630
กพท	134	19.28	159	402	80.72	695	สชป.2	124	21.68	93	355	78.32	572
กพด	52	54.74	43	0	45.26	95	สชป.3	274	38.00	164	283	62.00	721
ศทส	49	61.25	31	0	38.75	80	สชป.4	100	15.87	380	150	84.13	630
สมค	131	52.61	53	65	47.39	249	สชป.5	614	84.57	106	6	15.43	726
สคก	357	19.98	222	1208	80.02	1787	สชป.6	366	38.77	578	0	61.23	944
สจค	167	37.36	158	122	62.64	447	สชป.7	123	20.47	250	228	79.53	601
สบก	35	25.55	94	8	74.45	137	สชป.8	265	28.77	117	539	71.23	921
สบอ	424	87.24	27	35	12.76	486	สชป.9	161	20.05	255	387	79.95	803
สบค	120	86.96	18	0	13.04	138	สชป.10	444	45.31	84	452	54.69	980
สพญ	143	22.52	0	492	77.48	635	สชป.11	137	20.06	258	288	79.94	683
สวพ	23	19.01	98	0	80.99	121	สชป.12	211	19.87	689	162	80.13	1062
สสธ	70	19.66	73	213	80.34	356	สชป.13	370	43.33	40	444	56.67	854
สอส	43	19.72	175	0	80.28	218	สชป.14	95	20.61	195	171	79.39	461
กตณ	13	48.15	14	0	51.85	27	สชป.15	321	60.34	16	195	39.66	532
กพร	3	30.00	7	0	70.00	10	สชป.16	103	24.52	307	10	75.48	420
กสช	4	20.00	16	0	80.00	20	สชป.17	191	51.34	161	20	48.66	372

แจ้งเตือนสถานการณ์ โควิด 19 ประเทศไทย



ระดับการแจ้งเตือน

- 1
ใช้ชีวิตได้ปกติ
New Normal
- 2
เร่งเฝ้าระวัง คัดกรอง
Alert
- 3
จำกัดรวมกลุ่ม
Activated**
- 4
ปิดสถานที่เสี่ยง
Considerable
- 5
จำกัดการเดินทาง
Restricted

คำแนะนำสำหรับประชาชนในการปฏิบัติตัว

ทุกคน

-  งดเข้าสถานบันเทิง
เสี่ยงสถานที่ระบบปิด
-  เลี่ยงทานอาหาร /
ดื่มสุราร่วมกับผู้อื่น
-  สวมหน้ากากอนามัย
100%
-  หากไปสถานที่แออัด
ให้ป้องกันตัวเองขั้นสูงสุด
-  Work from home

กลุ่ม 608 / ผู้ได้รับวัคซีน ไม่ครบตามเกณฑ์

-  เลี่ยงกิจกรรมรวมกลุ่ม
เกิน 200 คน
-  เลี่ยงเดินทางโดย
ขนส่งสาธารณะทุกประเภท
-  งดการเดินทาง
ไปต่างประเทศ

ประชาชน ทั่วไป

-  ชะลอเดินทาง
ไปต่างประเทศ
-  เข้าประเทศ
ผ่านระบบกักตัว



สร. เนะ

ตรวจ ATK ก่อนเข้าทำงาน

หากต้องทำงาน ตรวจ ATK สัปดาห์แรก 2 ครั้ง
ห่างกัน 3 วัน

**งดรวมกลุ่ม
และสังเกตอาการ 14 วัน**

กลุ่มเสี่ยงเร่งฉีดวัคซีน





ด่วนที่สุด

บันทึกข้อความ

ส่วนราชการ กระทรวงเกษตรและสหกรณ์ สำนักงานปลัดกระทรวงเกษตรและสหกรณ์ โทร. ๐๒-๒๕๑-๙๔๐๑
ที่ กษ ๐๒๑๒/ว๓๙๕๙ วันที่ ๒๓ ธันวาคม ๒๕๖๔

เรื่อง การปฏิบัติงานของบุคลากรภายใต้สถานการณ์การแพร่ระบาดของโรคติดเชื้อไวรัสโคโรนา ๒๐๑๙ (COVID-19)
ตั้งแต่วันที่ ๔ - ๑๕ มกราคม ๒๕๖๕

เรียน อธิบดีกรมชลประทาน

ตามที่ได้ขอความร่วมมือการปฏิบัติงานของบุคลากรภายใต้สถานการณ์การแพร่ระบาดของโรคติดเชื้อไวรัสโคโรนา ๒๐๑๙ (COVID-19) โดยให้ทุกหน่วยงานวางแผนให้บุคลากรในองค์กรปฏิบัติราชการที่บ้าน (Work from Home) ร้อยละ ๕๐ ตั้งแต่วันที่ ๑๖ - ๓๐ ธันวาคม ๒๕๖๔ ตามหนังสือด่วนที่สุด ที่ กษ ๐๒๑๒/ว ๓๙๕๖ ลงวันที่ ๑๔ ธันวาคม ๒๕๖๔ นั้น

ในการนี้ มีการพบผู้ติดเชื้อไวรัสโคโรนาสายพันธุ์ใหม่ ชนิดกลายพันธุ์ สายพันธุ์โอไมครอน (Omicron) ในประเทศไทยเพิ่มมากขึ้น ดังนั้น เพื่อเป็นการเฝ้าระวังและควบคุมจำกัดการแพร่ระบาดของโรคติดเชื้อไวรัสโคโรนา ๒๐๑๙ (COVID-19) ที่อาจจะเพิ่มขึ้นในช่วงหลังเทศกาลปีใหม่ จึงขอความร่วมมือหน่วยงานท่านวางแผนให้บุคลากรในองค์กรปฏิบัติราชการที่บ้าน (Work from Home) ร้อยละ ๕๐ ตั้งแต่วันที่ ๔ - ๑๕ มกราคม ๒๕๖๕ โดยให้พิจารณาตามความเหมาะสม และคำนึงถึงความปลอดภัยของผู้ปฏิบัติงานกับประสิทธิภาพประสิทธิผลในการบริหารราชการและการให้บริการประชาชนเป็นสำคัญ ทั้งนี้ หากศูนย์บริหารสถานการณ์การแพร่ระบาดของโรคติดเชื้อไวรัสโคโรนา ๒๐๑๙ (โควิด-19) มีประกาศมาตรการเพิ่มเติมขอให้ท่านพิจารณาปรับเปลี่ยนรูปแบบการปฏิบัติงานให้สอดคล้องกับมาตรการดังกล่าวต่อไป

จึงเรียนมาเพื่อโปรดพิจารณา

(นายสำราญ สาราบรรณ์)

รองปลัดกระทรวงเกษตรและสหกรณ์

รองประธานกรรมการ ศูนย์ประสานการปฏิบัติภายใต้สถานการณ์การแพร่ระบาดของโรคติดเชื้อไวรัสโคโรนา ๒๐๑๙ (COVID 19) กระทรวงเกษตรและสหกรณ์



ด่วนที่สุด

บันทึกข้อความ

ส่วนราชการ กระทรวงเกษตรและสหกรณ์ สำนักงานปลัดกระทรวงเกษตรและสหกรณ์ โทร. ๐๒-๒๕๑-๙๔๐๑
ที่ กษ ๐๒๑๒/ว๓๙๕๗ วันที่ ๒๓ ธันวาคม ๒๕๖๔

เรื่อง การปฏิบัติงานของบุคลากรภายใต้สถานการณ์การแพร่ระบาดของโรคติดเชื้อไวรัสโคโรนา ๒๐๑๙ (COVID-19)
ตั้งแต่วันที่ ๔ - ๑๕ มกราคม ๒๕๖๕ (เพิ่มเติม)

เรียน อธิบดีกรมชลประทาน

ตามที่ได้ขอความร่วมมือการปฏิบัติงานของบุคลากรภายใต้สถานการณ์การแพร่ระบาดของโรคติดเชื้อไวรัสโคโรนา ๒๐๑๙ (COVID-19) โดยให้ทุกหน่วยงานวางแผนให้บุคลากรในองค์กรปฏิบัติราชการที่บ้าน (Work from Home) ร้อยละ ๕๐ ตั้งแต่วันที่ ๔ - ๑๕ มกราคม ๒๕๖๕ ตามหนังสือด่วนที่สุด ที่ กษ ๐๒๑๒/ว ๓๙๕๙ ลงวันที่ ๒๓ ธันวาคม ๒๕๖๔ นั้น

ในการนี้ ศูนย์บริหารสถานการณ์การแพร่ระบาดของโรคติดเชื้อไวรัสโคโรนา ๒๐๑๙ (โควิด-19) ได้ย้ำเตือนให้ประชาชนตระหนัก และเฝ้าระวังตนเองหากมีอาการให้เข้ารับการตรวจหาเชื้อตามมาตรการรองรับการรักษาพยาบาล รวมทั้งมาตรการความปลอดภัยสำหรับองค์กร (Covid Free Setting) : ห้ามรับประทานอาหารร่วมกัน สวมหน้ากากตลอดเวลา เว้นระยะห่าง ลดการสัมผัส และให้มีการเฝ้าระวังด้วย ATK ดังนั้น เพื่อเป็นการเฝ้าระวังและควบคุมจำกัดการแพร่ระบาดของโรคติดเชื้อไวรัสโคโรนา ๒๐๑๙ (COVID-19) จึงเห็นควรให้ผู้เข้ามาปฏิบัติงานที่สำนักงานหลังเทศกาลปีใหม่ตรวจหาเชื้อด้วยวิธี Antigen Test Kit (ATK) ก่อนมาปฏิบัติงาน

จึงเรียนมาเพื่อโปรดพิจารณา

(นายสำราญ สาราบรรณ์)

รองปลัดกระทรวงเกษตรและสหกรณ์

รองประธานกรรมการ ศูนย์ประสานการปฏิบัติภายใต้สถานการณ์การแพร่ระบาดของโรคติดเชื้อไวรัสโคโรนา ๒๐๑๙ (COVID 19) กระทรวงเกษตรและสหกรณ์